

ÉDUCATION LES ENJEUX DE LA RENTRÉE



www.ploermel.fr

octobre 2013

N° 16



Maisons fleuries

p. 4



Dossier : Éducation,
les enjeux de la rentrée

p. 17



2^e édition de
Brocéliande Fantastic

p. 28

Sommaire

- 2 Cet été à Ploërmel
- 3 Édito/Agenda
- 4-5 Actualités
- 6-9 La vie de ma ville
- 10-11 Commerce
- 11-13 Enfance/Jeunesse
- 14-15 Action Sociale
- 16 Environnement
- 17-22 Dossier : Éducation, les enjeux de la rentrée
- 23 Patrimoine
- 24-25 Médiathèque
- 26-27 Sport
- 28 Événement

Directrice de la publication :
Béatrice Le Marre

Comité de rédaction :
M. Brochard, R. Kerouedan,
B. Le Marre, C. Médard, M. Pageot,
P. Ricaud, C. Houbloup

Ont collaboré à ce numéro :
C. Houbloup, A. Le Moulec,
A. Loho, J. Jagoury, Médiathèque,
É. Péchard, A. Le Boudouil,
M. Thomas, K. Gaultier, B. Chesnel,
M. Jaglin, M. Le Glaunec,
Police Municipale, G. Coudé

Crédits photographiques :
C. Houbloup, A. Le Moulec,
G. Moingeon, J.F. Guillon,
Y. Mainguy, B. Chirlas, A. Loho,
J.L. Laly, X. Dubois, L. Duval

Conception graphique
et exécution : Agence Mozaïque

Impression :
RIM - PA de la Chaussée
56 220 MALANSAC

Tirage : 5 000 exemplaires



Cet été à Ploërmel



La programmation estivale a rassemblé de nombreux spectateurs tout au long de la saison.



Comme chaque année, un chantier international s'est déroulé pendant l'été. L'occasion pour les jeunes de Concordia de poursuivre la rénovation des remparts de la ville.



200 visiteurs se sont réunis dans le parc de l'établissement pour profiter d'un moment convivial avec les résidents et les professionnels.



60 ans du bagad, visite du patrimoine local, conférence sur l'Histoire de Bretagne... les animations étaient variées pour célébrer les Journées Européennes du patrimoine.



Le traditionnel forum des associations s'est déroulé le samedi 7 septembre. Associations et visiteurs ont pu échanger sur les activités à pratiquer sur le territoire : culture, loisirs, sport, solidarité... les champs d'action sont nombreux !



La 3^e édition de la marche/course de 6 km, organisée avec La Ligue Contre le Cancer a eu lieu le dimanche 22 septembre. Près de 1 500 participants s'étaient donné rendez-vous dans la zone du Lac.

Agenda

Informations et réservations au pôle culturel au 02 97 74 08 21
ou à l'Office de tourisme de Ploërmel au 02 97 74 02 70

19 octobre
Concours de tartes aux pommes,
Préau des Carmes

19 au 31 octobre
Festival Brocéliande Fantastic

21 octobre
Foire St Denis

19 octobre au 3 novembre
Vacances de la Toussaint

25 & 26 octobre
Bourse aux vêtements,
Maison des Solidarités

10 novembre
Fête du jardin, Halle des sports

Chère Ploërmelaise, cher Ploërmelais,

La ville de Ploërmel sera bientôt labellisée Ville amie des enfants. Une fierté pour nous tous car cette labellisation est la reconnaissance des actions quotidiennes de l'ensemble des acteurs auprès de nos enfants : de la naissance à leur passage à l'âge adulte.

Ploërmel deviendra alors la 23^e commune de France à arborer ce label UNICEF. Plus qu'un honneur, c'est un encouragement à poursuivre nos efforts en direction de nos jeunes, notamment à travers la convention des droits de l'enfant.

Comme chacun sait, le premier des droits est la liberté. Pour être libre, il faut donc connaître ses droits. Et c'est à l'occasion de la journée internationale des droits de l'enfant (20 novembre), que l'UNICEF et la ville de Ploërmel donneront rendez-vous aux enfants et à tous ceux qui le souhaitent pour échanger ensemble sur ce thème, à la maison de l'Enfance.

Pendant les prochains mois, Ploërmel sera le théâtre de grands événements pour le plaisir des petits comme des grands avec le festival Brocéliande Fantastic et sa programmation musicale, son fest-noz « nuit de Samhain », sa soirée cinéma, ses balades contées et... son salon du livre fantastique qui accueille cette année sur les deux jours près de 50 auteurs, scénaristes et illustrateurs. Autre rendez-vous local incontournable, le célèbre marché de Noël, qui sonnera le début des fêtes de fin d'année, avec ses animations, ses surprises, et la visite du Père Noël...

Bel automne à Ploërmel, la ville à vivre.

À très bientôt,

L'équipe de rédaction

16 novembre, 11h

Réunion de quartier : Nord,
Salle des fêtes

16 & 17 novembre

Bourse aux jouets,
Maison des Solidarités

20 novembre

Journée des droits de l'enfant

23 novembre, 11h

Réunion de quartier : Sud et Est
(Saint Jean de Villenard)

25 novembre

Journée de lutte contre les violences
faites aux femmes

28 & 29 novembre

Collecte de la Banque Alimentaire

29 novembre, 18h30

Réunion de quartier : Centre-ville nord,
Salle des fêtes

29 novembre au 15 décembre

Quinzaine commerciale

30 novembre, 11h

Réunion de quartier : Ouest, Salle des fêtes

Les commissions passées

Finances : 16 mai, 20 juin, 10 septembre

Appel d'offres : 25 juin, 9 septembre

Embellissement : 4 juillet, 12 septembre

Sport : 22 mai

Travaux : 30 mai

Éducation : 28 mai

6 décembre, 18h30

Réunion de quartier : Centre-ville sud,
Salle des fêtes

7 & 8 décembre

Marché de Noël, Place d'Armes

15 décembre

Marché de Noël
du village de la Couardière

5^E FÊTE DU JARDIN

La commission Embellissement de la ville vous donne rendez-vous le **dimanche 10 novembre**, de 10h à 18h, pour parcourir cette année encore, les allées de la halle des sports de Ploërmel, à la découverte des vertes richesses présentées à la 5^e édition de la fête du jardin : vous pourrez acheter auprès de professionnels ou de particuliers des plantes, bulbes, arbres fruitiers, arbustes... des fruits et légumes, des accessoires, outils de jardin, composteurs... Vous pourrez également glaner des conseils de jardinage ou encore des recettes de cuisine ! (Entrée libre).

➔ Renseignements :

02 97 73 20 73



L'opéra en direct à Ploërmel !



ROYAL
OPERA
HOUSE

Le Cinéac propose depuis le 4 octobre, la diffusion d'opéras et de ballets en direct du Royal Opera House de Londres. Les prochaines séances auront lieu le **mercredi 16 octobre 2013** à 20h15 avec le ballet « Don Quichotte » de Ludwig MINKUS, le **lundi 4 novembre 2013** à 18h45

avec l'opéra « Les vêpres siciliennes » de Giuseppe VERDI, le **jeudi 12 décembre 2013** à 20h15 avec le ballet « Casse-Noisette » de Piotr ILITCH TCHAIKOVSKI, et le **mercredi 18 décembre 2013** à 17h45 avec le ballet « Parsifal » de Richard WAGNER.

➔ Contact :

Plus de renseignements sur le site
www.cinelac.cine.allocine.fr

Ma ruche : je la déclare !

La localisation des ruches est un outil indispensable pour un suivi sanitaire efficace en apiculture. La déclaration annuelle permet cette localisation. Le législateur ne s'y trompe d'ailleurs pas, rendant depuis 2010 la déclaration des ruchers obligatoire. Les apiculteurs, amateurs comme professionnels, doivent donc obligatoirement faire la déclaration de leurs ruchers chaque année, et ce dès la 1^{re} ruche.

■ Comment déclarer ses ruches ?

Chaque apiculteur doit la faire une seule fois entre le 1^{er} janvier et le 31 décembre de chaque année, directement (dès la 2^e déclaration) par Internet sur le site <http://mes-demarches.agriculture.gouv.fr/TeleRuchers-teleprocedure> ou auprès du GDS par une déclaration « papier ». Il suffit de remplir un formulaire CERFA n° 13995*01 (disponible sur le

site internet <http://vosdroits.service-public.fr/pme/R15642.xhtml> ou sur demande à votre GDS départemental.)

Il est conseillé de la faire à l'automne, après la mise en hivernage : cela permet de connaître le nombre de colonies qui passeront l'hiver. Cependant, il ne faut pas attendre le dernier moment; la déclaration risquerait de ne pas être prise en compte pour l'année en cours.

■ Un geste citoyen et responsable

Vous avez des abeilles ? Alors déclarez vos ruches. Faites le tout de suite, sans attendre, sans remettre à demain. De ce geste simple s'en suit des faits sanitaires essentiels. Vous participez concrètement à la lutte contre les maladies (loque américaine...) et à l'optimisation du réseau d'épidémiologie du trouble des abeilles.

2^e édition du festival



Ploërmel Communauté a organisé la première édition du festival en 2012. Un événement très apprécié sur le territoire avec un public au rendez-vous sur l'ensemble des temps forts proposés : concert, soirée cinéma, salon du livre, spectacle de rue...



Pour l'édition 2013, la programmation s'enrichit avec davantage d'actions éducatives au sein d'établissements scolaires partenaires et Ploërmel Communauté invite habitants, touristes et curieux à renouveler l'expérience du **samedi 19 au jeudi 31 octobre 2013**.

Populaire et familial, « Brocéliande Fantastic » se veut fédérateur autour de rencontres et rendez-vous tournés vers l'univers du fantastique, avec au programme :

- **SALON DU LIVRE FANTASTIQUE > 19 & 20 octobre, 10h/19h, salle des fêtes**

Le salon du livre réunira une cinquantaine d'auteurs comme et éditeurs de BD, de livres pour la jeunesse et pour tous les publics, tels que Pierre PEVEL, Gwendal LEMERCIER, Jean-Luc ISTIN, Laurent WHALE, Pierre BORDAGE, et bien d'autres ! Le jeu vidéo fera son entrée. Rencontres, dédicaces, cafés littéraires, conférence... animeront le week-end. Une exposition prendra place en parallèle de l'événement. Entrée libre.

- **ODYSSEUS OU LE VOYAGE IMAGINAIRE > 19 octobre, 19h15, parvis de l'Hôtel de ville**

La Compagnie KaRNAVIREs présente *Odysseus ou le Voyage Imaginaire*, un spectacle en plein air. Un spectacle total où musique, théâtre et pyrotechnie se mettent au service de cette adaptation onirique de l'Odysée de l'Homère. Entrée libre.



- **CONCERT DE MUSIQUE CLASSIQUE > 24 octobre, 20h30, chapelle bleue**

Le programme de la soirée : « les danses sacrées et profanes » de Debussy, pièce pour quintette avec harpe d'Arnold Bax, compositeur largement inspiré de culture et de mythologie celtique, et enfin, « conte fantastique » d'André Caplet d'après l'une des histoires extraordinaires d'Edgar Allan Poe. Entrée libre.

- **LUC ARBOGAST > 26 octobre à 21h et 27 octobre à 16h30, église Saint Armel**

Vous aurez le plaisir d'écouter Luc Arbogast, contre-ténor, spécialiste de la musique du Moyen-Âge, qui a fait sensation dans l'émission « The Voice », sur TF1, saison 2013. Le talentueux chanteur et musicien nous fait vibrer et voyager dans un autre temps, même s'il est résolument un artiste du XXI^e siècle. Original, chaleureux, généreux, Luc Arbogast séduit un large public, aussi large que la gamme d'octaves que sa voix puissante peut explorer, des aigus poignants aux basses les plus profondes. Tarif adulte 20 €, - de 12 ans 12 €.

- **BALADES CONTÉES > 27 octobre à 11h à Ploërmel, avec l'Office de Tourisme** (plus de balades sur www.broceliande-fantastic.com)

- **SOIRÉE CINÉMA THOR & AVENGERS > 30 octobre, 20h30, cinélab**

La soirée cinéma sera l'occasion de découvrir ou redécouvrir Thor, dieu de la mythologie dans « Le Monde des ténèbres » et les héros fantastiques de Marvel dans le film « Avengers ». Tarif : 10 €

- **NUIT DE SAMHAIN (fest noz géant) > 31 octobre, 19h, halle des sports**

Le **bagad de Ploërmel** partira de la place Clémenceau à 18h30, en direction de la halle des sports. Vers 20h, le groupe **Startijenn** chauffera la salle avec ses sonorités puisées dans la culture bretonne ! À 21h15, **Loric** prendra le relais suivi de **Mask Ha Gazh** vers 22h30. À partir de 23h30, la pétillante **Dj Miss Blue**, principale représentante du mouvement inédit Breizh'n' bass, clôturera la soirée en alliant musiques traditionnelles bretonnes et électro avant-gardiste. Entrée libre, restauration sur place.



Mais le festival vous réserve plein d'autres surprises... Rendez-vous sur le site www.broceliande-fantastic.com pour tout connaître du programme !

Maisons fleuries : quel prix pour quelle habitation ?

Comme chaque année, le concours des maisons fleuries a attiré de nombreux participants ; ils étaient au nombre de 51 pour cette nouvelle édition au cours de laquelle, le jury a pu une fois encore, admirer des créations originales.

■ Classement

1^{re} catégorie : Jardin paysager visible de l'espace public

- Ville**
- 1^{er} prix Mr LE RAY Gabriel - 17 rue du Lac
2^e prix Mme LEFRANCOIS Joëlle
2 rue Paul Hervy-Barbotin2
3^e prix Mme SABLE Maryvonne
79 rue Saint Michel
4^e prix Mme LERAT Geneviève - 18 rue du Lac
- Campagne**
- 1^{er} prix Mr et Mme GARIN Jean-Yves
La Couardière
2^e prix Mme CELARD Maité
Rue du Puits-Travoléon
3^e prix Mr SENTIER Gérard - Le Harda
4^e prix Mme NAURAYE Raymonde - Quéhéon

1^{re} catégorie : Jardin de fleurs visible de l'espace public

- Ville**
- 1^{er} prix Mme CHEFDOR Gisèle
12 rue du Clos Havard
2^e prix Mme LAUDRIN Hélène
19 rue des Frères Bernardins
3^e prix Mr LAUBE Rémi - 1 rue du Relais
4^e prix Mme CROIZIER Denise - 2 rue la Pérouse
- Campagne**
- 1^{er} prix Mr MARION Jean-François
La Ville Gauthier
2^e prix Mme LECLERCQ
Claudine
30 rue Bas - Bezon
3^e prix Mme THETIOT Nicole -
Boyac
4^e prix Mr GUILLAUME Alain -
Boyac

1^{re} catégorie : Éco jardin

- Campagne**
- 1^{er} prix Mme BELLAMY
Marianne
Rue du Chêne Vert
2^e prix Mr JESTIN Gérard - Bezon
5 Impasse Saint Joseph

3^e catégorie : Façade et balcon d'immeuble

- Ville**
- 1^{er} prix Mme HERRISSON Louissette
16 Rue St Félicissime
1^{er} prix Mr et Mme ROZE Yannick
21 Rue Porte d'en Haut

3^e catégorie – Jardinnet devant la maison

- Ville**
- 1^{er} prix Mr DOLO Arsène - 3 rue d'Apensen



- 2^e prix Mme PROVOST Régine
4 rue Saint Cloud
3^e prix Mme GUIMARD Aline - 32 rue St Michel
- Campagne**
- 1^{er} prix Mme HAVARD Annie - Malleville
2^e prix Mme DUBOIS Anne - Travoléon

4^e catégorie : Commerces et hébergement en agglomération

- 1^{er} prix Le Jardin des Saveurs
4 rue des Francs Bourgeois

4^e catégorie : Commerces et hébergement hors agglomération

- 1^{er} prix Mr THIERY Alain - Le Hambord

5^e catégorie : Maisons avec jardinnet H.L.M.

- 1^{er} prix Mme DANIEL Chantal
31 allée des Bruyères
2^e prix Mr THEAUDIN Nicolas
12 allée des Ajoncs
3^e prix Mme RUBAUD Isabelle
47, allée des Mimosas
4^e prix Mme GUILLAUME Christine
4 Allée des Bleuets

9^e catégorie : Jardin potager visible en partie de l'espace public

- 1^{er} prix Mme HARROUET Simone - Boyac
2^e prix Mme SELIGOUR Marie-Armelle
La Ville Réhel



Pour remercier l'ensemble des candidats pour leur participation, la ville de Ploërmel avait organisé une journée découverte de jardin le samedi 28 septembre, au parc de Haute Bretagne près de Fougères. La remise des prix aura quant à elle lieu le samedi 26 octobre à partir de 11h à l'Hôtel de ville. Félicitations à Mme CHEFDOR du clos Havard qui a concouru au niveau du secteur, ainsi qu'au restaurant « Le Jardin des saveurs » qui lui, a participé au niveau de l'arrondissement.

Travaux réalisés, en cours ou à venir : le point

En marge des travaux d'entretien quotidien, les équipes du Pôle Technique interviennent chaque jour, aux quatre coins de la ville. L'objectif ? Proposer aux habitants et aux visiteurs, un cadre de vie de qualité pour Ploërmel, la Ville à vivre.

■ Les aménagements terminés



L'aménagement paysager du giratoire du Porhoët a été achevé dans la zone du Lac. Côté voiries, les enduits en rase campagne ont été réalisés au Bois Hellio, sur la route de la Gaudinais, la route de la ville Bernier/la Croix Roncin, et à Limel. Entre le Hino et la Halnaudais, le Pôle Technique s'est occupé des enrobés. En ville, la réfection de la rue Paul Eon est terminée, l'aménagement de la rue Pierre de Coubertin permettant une double circulation sur une partie de la voie a été effectué. Le parking rue Simone Veil a été terminé, tandis que la reprise des trottoirs rue Saint Michel, rue de la Croix de L'If, et rue de Planté a été achevée. Enfin, l'impasse de la Noë Verte et le chemin du diable ont été refaits.

■ Les travaux en cours

Les travaux de création de la salle de gymnastique et d'extension de la piste d'athlétisme désormais terminés, l'équipe des espaces verts prépare actuellement les abords du site avec un engazonnement.

Les travaux de sécurisation de la Ville Réhel sont toujours en cours. En effet, dans le cadre du programme routier départemental 2013 du conseil général, la ville de Ploërmel réalise les travaux de sécurisation à l'entrée du hameau de *La Ville Réhel*.

Ces dernières années, de nouvelles habitations se sont construites en nombre dans le village. Cet accroissement de la population augmente les nombres et les usages de déplacements. Pour adapter le village aux nouveaux besoins des

habitants, la ville de Ploërmel a souhaité sécuriser la zone en limitant la vitesse et en organisant les différents modes de circulation : aménagement de trottoirs, un tourne-à-gauche à l'entrée dans le hameau, la création de passages piétons et une limite d'agglomération étendue.

Pour ce projet, le conseil général du Morbihan et la ville de Ploërmel se sont associés en s'entourant de l'entreprise ploërmelaise, COLAS. Les travaux se dérouleront en **deux phases** :

- Changement des conduites d'eau potable (partie gérée par le SIAEP)
- Aménagements du 17 juin jusqu'en octobre.

En parallèle, un trottoir sera aménagé au niveau de la rue des Deux Ponts pour permettre une liaison piétonne sécurisée entre La Ville Réhel et le centre-ville de Ploërmel.

■ Les futurs projets

Le premier projet concerne celui du Centre Technique Municipal dont la livraison est prévue pour juin 2014. Le bâtiment



se situera dans le parc d'activités du Bois Vert, au croisement de la rue Édouard Branly et de la rue Fulgence Bienvenüe. La première étape des travaux est celle du terrassement qui a débuté fin septembre.

Le second fait référence à la rue du Roi Arthur. En effet, l'assainissement sera en partie rénové, de même que la reprise d'une partie du réseau pluvial. Enfin, un enrobé sera réalisé sur toute la voie ainsi que sur une partie des trottoirs. La livraison est prévue pour le printemps 2014.

De l'imagination dans l'air ?

La Mairie de Ploërmel recherche un artiste/sculpteur local afin de réaliser des petites œuvres sur le thème de l'amour à remettre aux couples qui se marient à la mairie. La démarche créative doit s'inscrire dans une logique de déve-

loppement durable avec l'utilisation de matériaux respectueux de l'environnement.

➔ Contact :

Mairie de Ploërmel - Tél. 02 97 73 20 73

Réunions de quartier : dates des prochaines rencontres

À Ploërmel, cinq quartiers composent la ville et les villages. Chaque année, des rencontres sont organisées à la salle des fêtes de Ploërmel ou de St Jean Villenard. Également depuis le mois de mai, les habitants de chaque quartier peuvent se rencontrer entre eux au sein même de leur quartier et former un comité.



Dans le cadre de sa politique vie citoyenne, la municipalité de Ploërmel a souhaité renforcer le dialogue entre citoyens et élus. En choisissant de vous mettre au cœur de la réflexion du Ploërmel de demain, les élus vous donnent la parole au sein de rencontres et de réunions publiques. Ces échanges sont aussi l'occasion de se rencontrer au cœur



de votre quartier. Rendez-vous sur www.ploermel.fr, page « Vie des quartiers ».

Les prochaines réunions auront lieu selon le calendrier suivant :

- Samedi 16 novembre, 11h à la salle des fêtes pour le quartier Nord.
- Samedi 23 novembre, 11h à la Salle des fêtes de Saint Jean de Villenard pour le quartier Sud et Est .
- Vendredi 29 novembre, 18h30 à la salle des fêtes pour le quartier du Centre-ville Nord.
- Samedi 30 novembre, 11h à la salle des fêtes pour le quartier Ouest.
- Vendredi 6 décembre, 18h30 à la salle des fêtes pour le quartier du Centre-ville Sud.

Emplois d'avenir, la ville s'y engage !

Accessibles aux jeunes peu qualifiés âgés de 16 à 25 ans, les emplois d'avenir facilitent l'accès à une première expérience professionnelle. La ville de Ploërmel, engagée depuis quelques années auprès de ses jeunes, signe cette semaine deux nouveaux contrats : l'un avec Oriane TRESCAZES, l'autre avec Thimotée DA-GRAÇA.

Tous deux ont intégré les équipes du Pôle Technique le lundi 9 septembre. Embauchés sur des contrats de 35h/semaine, pour une durée d'un an renouvelable deux fois, Oriane et Thimotée auront pendant cette année, accès à 80h de formation minimum.

■ Oriane TRESCAZES, 19 ans

La jeune femme originaire de Loyat travaillait comme serveuse dans un restaurant à Taupont quand elle a décidé de proposer spontanément sa candidature à la ville de Ploërmel alors qu'un renfort dans l'équipe des espaces verts devient dans le même temps nécessaire. Oriane intègre donc l'équipe sous la responsabilité de Laurent DAVALO. « Je suis très contente car cette expérience va me permettre de découvrir un métier que je ne connais pas, en plus l'équipe m'a très bien accueillie ! » Oriane TRESCAZES, 50^e signataire de ce type de contrat dans le département, a d'ailleurs été reçu le lundi 9 septembre par Jean-François SAVY, Préfet du Morbihan.



■ Thimotée DA-GRAÇA, 21 ans

Thimotée habite Ploërmel et vient d'intégrer l'équipe de nettoyage de la ville, sous la houlette de Jean-Philippe VASLIN. « Je ne connaissais pas ce contrat et c'est une bonne chose. En plus, l'avantage pour moi est de bénéficier de 80h de formation, donc c'est très intéressant ! ».

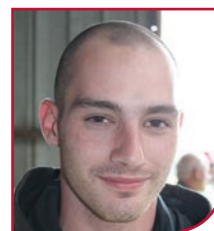

■ L'engagement du territoire !

Ploërmel Communauté mise également sur des contrats d'insertion : Pascal DENNETIER, assistant technique au Pôle Culturel, et Marielle NICOLAS TALLEC, agent d'accueil au Pôle Culturel bénéficient d'un CAE, Contrat d'Accompagnement dans l'Emploi.

Au Centre Intercommunal d'Action Sociale, la maison de l'Enfance a accueilli Émilie PROUST, âgée de 20 ans, pour lui confier les missions d'accueil physique et téléphonique. Depuis le 21 janvier 2013, Émilie accueille le public du lundi au jeudi de 8h30 à 13h et de 13h45 à 18h15, et le vendredi de 8h30 à 13h et de 13h45 à 17h15. Satisfaite, Émilie assure : « Je suis contente car peu diplômée, cette expérience me permet d'acquérir les compétences directement dans l'environnement professionnel. C'est une vraie chance de pouvoir exercer le métier qui me plaît ! »

14^e édition du marché de Noël

Enfants, parents, grands-parents, jeunes, adultes et aînés, bienvenue à tous à la 14^e édition du marché de Noël, organisé par la ville de Ploërmel. Venez nombreux les samedi 7 et dimanche 8 décembre découvrir Ploërmel aux couleurs de Noël en centre-ville.



Cette année encore, un large choix de produits locaux et d'ailleurs seront exposés à la vente, place d'Armes, à l'abri du vent et du froid hivernal ainsi que dans les chalets en bois sur le parvis Sud de l'Église St Armel. À l'intérieur, les artisans et commerçants vous proposeront des produits de gastronomie régionale locale ou invitée : vin, champagne, foie gras, confitures, chocolat, gâteaux, bonbons de Noël... et plein d'autres surprises. Ainsi que des idées de cadeaux ou de décoration pour Noël.

Ouvert au public de 10h à 19h, sans interruption, le marché de Noël vit au rythme des traditionnels chants et musiques de Noël, tandis que des calèches attelées parcourent les rues commerçantes. Des échassiers vous émerveilleront le samedi, et laisseront leur place à des lutins jongleurs le dimanche, alors que des spectacles de feu vous seront proposés les deux jours. Point d'orgue de chaque journée, la venue du Père Noël à 17h pour distribuer des bonbons, écouter les souhaits de cadeaux des enfants... Parents, grands-parents, n'oubliez pas votre appareil photo pour immortaliser cet instant magique. Des sculptures sur ballons et un stand de maquillage feront patienter vos petits anges pendant votre shopping.

Du côté du Village de La Couardière aussi on s'active ! Le Comité des fêtes prépare son traditionnel marché de Noël où stands d'artisanat d'art, venue du Père Noël et balades en calèche feront le bonheur des petits et grands. **Rendez-vous le dimanche 15 décembre de 10h à 18h30.**



Inscriptions sur les listes électorales

Les élections municipales et européennes se dérouleront en 2014. Pour pouvoir voter à Ploërmel lors de ces élections, vous devez être inscrit sur la liste électorale de la commune avant le 31 décembre 2013.

Les jeunes ayant atteint l'âge de 18 ans sont inscrits d'office. Les fichiers permettant cette inscription pouvant toutefois être incomplets, il est préférable de se renseigner auprès de la mairie pour vérifier son inscription.

Si vous êtes nouvellement domicilié sur la commune, il convient d'effectuer les démarches nécessaires auprès de la mairie pour votre inscription (se munir d'une pièce d'identité en cours de validité ainsi que d'un justificatif de domicile datant de moins de 3 mois).

Important : Si vous êtes déjà inscrit sur la liste électorale de la commune mais que vous avez changé d'adresse au sein de la commune, pensez à vous adresser à la mairie pour que votre nouvelle adresse puisse être enregistrée.

■ Dates des prochaines élections :

les élections municipales : 23 et 30 mars 2014
Les élections européennes : 25 mai 2014.

📍 Contact :

Service population et citoyenneté

Tél. 02 97 73 20 73

Du nouveau dans les commerces

L'enseigne **MIM** s'est implantée à Ploërmel au sein de la zone commerciale du Lac. Cette enseigne propose sur 250 m² de surface de vente : vêtements, bijoux et accessoires pour femmes. L'enseigne installée depuis août dernier l'affirme, elle a réalisé une très bonne ouverture ! Cinq personnes y travaillent. **Ouvert du lundi au samedi de 9h30 à 19h.**



L'enseigne **DIS-TRI CENTER** est passée de la Galerie du Trait d'Union, à la zone commerciale du Lac. Ouvert depuis début août, ce magasin plus grand (1 200 m² de surface de vente) et plus fonctionnel propose vêtements, chaussures et accessoires pour homme et femme ainsi qu'une gamme élargie de produits dédiés à la puériculture. Sept personnes y travaillent.



Sur la zone commerciale du Lac, un autre projet devrait voir le jour prochainement : la démolition de l'ancien Mutant et la construction d'un nouvel ensemble commercial destiné à accueillir plusieurs enseignes sur un total de 3 575 m² de surface de vente.

■ Mais aussi...

SAS Lequitte de Christian LEQUITTE

- Activité : installations électriques, chauffage
- 27 boulevard des Trente

Chocolaterie Lavanant de Pascale et Thierry LAVANANT

- Rue de la gare, ouvert du mardi au samedi, de 9h30 à 12h30 et de 14h à 19h, le dimanche de 10h à 12h30

S'Vapote de Sophie GRAVELINES

- Activité : vente de cigarettes électroniques
- Rue Beaumanoir, ouvert du mardi au samedi, de 10h à 19h

Kebab Safak de Mehmet COLAK

- Activité : restauration de spécialités turques
- Galerie du Trait d'Union, ouvert tous les jours de 11h à 14h30 et de 18h à 23h (fermé le dimanche midi)

Alexandryne's nail art d'Alexandryne VERDIER

- Activité : prothésiste onguilaire
- Rendez-vous à domicile, du lundi au samedi, de 9h à 18h.

Aux miettes de Perlinpin'Pain de Jolita et Goulwen PORTIER

- Activité : boulangerie, tarterie, viennoiserie
- 2 rue des Doves, ouvert tous les jours de 7h30 à 19h30 (fermeture le jeudi), le dimanche de 8h à 13h



Calendrier des animations commerciales

■ Foire Saint Denis

Chaque année, la foire Saint Denis qui se déroule le 3^e lundi d'octobre, attire 200 déballers répartis dans la vente de confection, de maroquinerie, de chaussures ou encore d'alimentation. Cette année, le rendez-vous est donné le **lundi 21 octobre** dans les rues suivantes : rue de la gare, boulevard Foch, rue du Val, place Lamennais, place Sénéchal Perret, place du Tribunal, place de l'Union, place d'Armes, parvis de l'église, rue Charles de Gaulle, rue des Forges, rue Sénéchal Thuault, rue des Patarins et enfin place de la Mairie.

Une fois arrivés, les déballers sont placés par les services de la mairie (police municipale et placiers), et assurent l'animation commerciale toute la journée **jusqu'à 18h.**

En marge, vous pourrez profiter de la fête foraine, installée place de la gare.

■ Ploërmel en fête

Du **29 novembre au 15 décembre** : Les commerçants du GEEP organisent la quinzaine commerciale.

Ouverture les dimanches 20 octobre et 8, 15, et 22 décembre : vos commerçants seront ouverts ce dimanche pour vous permettre de préparer au mieux vos achats de Noël.

Retrouvez toutes les animations commerciales de Ploërmel sur www.ploermel.fr



Michel BROCHARD
Adjoint au maire en charge du développement économique, de l'urbanisme et du développement durable.

Retour sur le petit déjeuner des commerçants

Le vendredi 20 septembre, les commerçants Ploërmelais étaient conviés par la ville de Ploërmel afin d'échanger sur les animations et événements organisés à Ploërmel. L'occasion pour tous d'effectuer un bilan des dernières animations, mais surtout d'annoncer le calendrier à venir. Et la nouveauté du GEEP pour cette année, un concours de tartes aux pommes le **samedi 19 octobre**. Ouvert aux particuliers, il se déroulera sous le préau des Carmes (près de l'Office de Tourisme). Le jury

qui sera présidé par M. LE BRIS, ancien boulanger/pâtissier de Taupont, sera composé de consommateurs, journalistes, enfants, un membre du Club d'Entreprises du Pays de Ploërmel et un élu de la ville de Ploërmel. Le vainqueur de l'épreuve repartira avec un robot ménager multifonctions, tandis que des repas dans un restaurant de Ploërmel, des cours de pâtisserie et des livres de recettes seront également à gagner !



Des changements au sein du GEEP

Les 18 commerçants du GEEP se sont réunis le jeudi 19 septembre pour revoir la composition du bureau. Ainsi, Anne-Marie GUILLARD partage désormais la présidence de

l'association aux côtés de Pascal LE BEL. De leur côté, Anne GUÉNOT, Stéphane LE GOFF, Julie PHILLIPPE et Jean-Marie POULARD ont également rejoint l'équipe.

Les commerces du Trait d'Union plus visibles !

À l'initiative de la ville de Ploërmel, des réunions de concertation ont été organisées avec les propriétaires de la galerie, les syndicats de copropriétés, et les commerçants, afin de trouver des solutions permettant d'améliorer l'attractivité d'un lieu situé en plein centre-ville.



Pour pallier au manque de visibilité des commerces du Trait d'Union, commerçants et élus ont travaillé ensemble, sur un projet de signalétique.

La galerie étant composée de deux entrées principales, l'idée était donc de trouver une identité au lieu qui attire les clients à entrer dans ce village de commerces. Autour d'un univers graphique sobre alliant modernité et efficacité, le projet présenté ci-dessous a été retenu par le groupe de travail.

Pour la mise en place, la mairie attend l'autorisation des propriétaires. En effet, la voirie et les commerces sont privés.



Contact :
Service développement économique
place de la mairie - Tél. 02 97 73 20 79

Zoom sur la Direction Éducation, Enfance, Jeunesse

Soucieux de l'épanouissement des enfants, dans toutes ses dimensions, les élus de la ville de Ploërmel et de Ploërmel Communauté ont décidé de créer un Pôle regroupant tous les acteurs de la Jeunesse pour travailler ensemble à la cohérence des actions. Il se compose du personnel des écoles publiques de Ploërmel (Atsem - agent territorial spécialisé des écoles maternelles, personnel de restauration, d'entretien et de garderie périscolaire), de la coordinatrice du Projet Éducatif Local, des référents Maison des Jeunes, Point Information Jeunesse et transports scolaires, ainsi



que des équipes présentes dans les Accueils de Loisirs Sans Hébergement, soit au total 25 personnes.

En provenance d'une communauté de communes dans l'Orne où elle a occupé un poste similaire pendant 5 ans, Magali THOMAS a pour missions de :

- Créer du lien entre les différents services enfance/jeunesse,
- Donner de la visibilité à la politique éducation/enfance/jeunesse de la ville de Ploërmel et Ploërmel Communauté,
- Proposer de nouvelles actions.

Retour sur l'été de la MDJ

Du 22 au 27 juillet, 10 jeunes encadrés par Bruno CHIRLIAS et Patrice GUEL, ont pu profiter d'un séjour à Hendaye dans le Pays Basque avec au programme, balade en Espagne dans les villes d'Irun, San Sebastian et Fontarabia, descente en rafting, activités nautiques, randonnée pédestre, découverte de la cuisine locale...

groupe guinéen « Les espoirs de Coronthie », programmé dans le cadre de la saison culturelle d'été de Ploërmel Communauté.



Un peu plus tôt dans le mois, un repas africain avait été organisé par la Junior asso « Jeunes sans frontières » en lien avec la Maison des Jeunes. Plus de 150 convives ont pu découvrir des saveurs épicées, avant de bouger au rythme du

► Contact :

La MDJ avec Bruno CHIRLIAS

3 rue de Guibourg - Tél. 06 74 44 51 52

*Une idée ? Une envie ? N'hésitez pas à prendre contact avec Bruno qui vous aidera à la mettre en œuvre.
La Maison des Jeunes est ouverte à tous (adhésion annuelle : 1€)*



Françoise COYAC
Adjointe au maire en charge de l'action sociale, de l'éducation et de la jeunesse.

Les vacances de la Toussaint dans les centres de loisirs

Les vacances de la Toussaint se déroulent du **19 octobre** au **3 novembre** : n'oubliez pas d'inscrire vos enfants dans les centres de loisirs. « Imagine ton futur » sera le thème abordé dans les centres des 3/10 ans, tandis que les plus grands découvriront l'univers de la vidéo ou s'adonneront à diverses pratiques sportives.



► Contact :

Informations et inscriptions :

ALSH 3/10 ans, Maison de l'Enfance, rue pierre de Coubertin, Tél. (répondeur) 02 97 93 68 13

ALSH 9/14 ans, Centre des Arts Martiaux, rue Pierre de Coubertin, Tél. 02 97 74 05 10

Mail : accueildeloisirs@ploermel.com

Programmes détaillés et dossiers d'inscriptions disponibles sur www.ploermel.fr

Le calendrier du PIJ

L'activité du Point Information Jeunesse ne désemplit pas !

En plus des permanences assurées dans les établissements scolaires, Laëtitia FERREC, référente du PIJ a organisé en partenariat avec le PIJ de la Communauté de Communes du Pays de GUER, une réunion/découverte des métiers autour des animaux le 2 octobre dernier. D'autres rencontres sont par ailleurs prévues pour cette fin d'année :



• La découverte des métiers liés à l'environnement et aux énergies, le mercredi 13 novembre de 14h à 17h, au PIJ de Ploërmel

• La découverte des métiers de la bouche et de l'alimentation, le mercredi 11 décembre de 14h à 17h, au PIJ de Guer (déplacements organisés, inscriptions auprès du PIJ de Ploërmel).



■ Besoin d'un(e) baby-sitter ?

Le Point Information Jeunesse met à disposition des familles un fichier recensant des jeunes du territoire disponibles.

Le PIJ s'assure de la mise à jour du fichier. Le choix du baby-sitter et les responsabilités d'employeur incombent aux familles.

Une partie des jeunes sont formés au PSC1 (secourisme) et certains bénéficient d'une journée d'immersion à la maison de l'enfance.

Le classeur est en libre consultation à l'office de tourisme et au point information jeunesse.



► Contact :

Le PIJ avec Laëtitia FERREC

3 rue de Guibourg - Tél. 02 97 73 20 97

La traditionnelle cérémonie des jeunes devrait se dérouler avant la fin de l'année. Des invitations seront envoyées prochainement.

Nouveau succès pour la kermesse de l'EHPAD Saint Antoine

A l'initiative de la commission animation de l'établissement, regroupant personnels et résidents, la kermesse s'est déroulée dans le parc de l'EHPAD St Antoine, le dimanche 8 Septembre. La direction de la structure estime avoir accueilli environ 200 personnes tout au long de la journée. Des stands de jeux ont été proposés pour compléter l'animation de la journée : tir au but, casse-boîtes, pêche à la ligne, château gonflable et balades à dos de poney. Une chorale de chants marins avait également fait le déplacement pour accompagner la journée festive. Les recettes de cette journée qui ont atteint les 210 €, serviront à financer un projet d'animation pour les résidents.



Bourse aux vêtements des Familles Ploërmelaises

Une nouvelle bourse dédiée aux vêtements adultes et ados hiver aura lieu les **25 et 26 octobre**, à la Maison des Solidarités. La vente se déroulera le vendredi de 13h30 à 18h30 et le samedi de 9h à 17h30 à la Maison des Solidarités. Les dépôts de vêtements se dérouleront les 23 et 24 octobre. Contact : 02 97 72 11 26.



Collecte de la banque alimentaire

La collecte nationale de la Banque Alimentaire aura lieu les **28 et 29 novembre**. Si vous souhaitez donner un peu de votre temps pour collecter les denrées dans les magasins ou aider au tri et au rangement dans le local de la Maison des Solidarités, vous pouvez contacter le Centre Intercommunal d'Action Sociale au 02 97 73 20 75.





Françoise COYAC
Adjointe au maire en charge de l'action sociale, de l'éducation et de la jeunesse.

Du 20 au 26 novembre « Filles + Garçons = Tous égaux ! »

Entre la journée internationale des droits de l'enfant et la journée internationale de lutte contre les violences faites aux femmes, le Centre Intercommunal d'Action Sociale avec ses partenaires, proposent plusieurs manifestations notamment autour de l'égalité entre filles et garçons.



Le groupe de travail s'est réuni mi-septembre pour définir les derniers détails du programme

■ Mercredi 20 novembre, 18h devant la Maison de l'Enfance

La ville de Ploërmel s'est portée candidate au label « Ville amie des enfants ». Cette journée sera l'occasion de mettre en avant le travail réalisé avec l'UNICEF (plus d'infos p.17) et de présenter le travail des enfants autour des droits de l'enfant. Un goûter (sur inscription), suivi d'un lâcher de lanternes volantes lumineuses sont également au programme.

■ Mercredi 20 novembre, 20h à la salle de La Loupiotte > Entrée libre

La soirée se poursuivra à 20h à la salle de la Loupiotte avec une conférence/débat en partenariat avec le Centre d'Information du Droit des Femmes et des Familles (CIDFF) du Morbihan autour du thème « la parentalité et la vie affective et sexuelle des enfants ». Cette conférence s'adresse aux jeunes mais aussi à leurs parents.

Intervenants : Patrice RICHEBOEUF, psychologue à la Maison des Adolescents de Vannes et de Madame BENOIT, directrice du CIDFF.

Loin de l'idée de donner des leçons ou d'apporter un jugement, les intervenants souhaitent engager un débat et apporter des outils pour faciliter le dialogue entre adolescents et parents.

En amont, les jeunes de la Maison des Jeunes et de l'atelier Kertoon présenteront leur court-métrage autour du thème « du plaisir au risque... », réalisé dans le cadre du concours vidéo « T'as la Tchatche ».

■ Vendredi 22 novembre

Une formation sur le thème de l'égalité hommes/femmes sera proposée aux professionnels des services de la petite enfance, de l'enfance et de la jeunesse de Ploërmel Communauté.

Renseignements au 02 97 73 20 75.

■ Mardi 26 novembre, 20h30 à la Chapelle Bleue Durée 1h35 > Entrée libre

Représentation de la pièce « Récits de Femmes » de Franca RAME et Dario FO par la compagnie « Le Théâtre de la Chimère ».



Dans cette pièce de théâtre, Franca RAME prend la parole au nom des femmes, pour que chacun trouve et conserve sa place, dans le respect mutuel. Les scènes cocasses, loufoques, plus rarement dramatiques séduisent par leur actualité et leur liberté de ton. La mise en scène est sobre, tout repose sur le jeu de la comédienne, Paule LE DIORE, qui interprète les différents âges de sa vie : la petite fille, l'adolescente, la femme, la compagne, la mère,...

■ Du 18 au 29 novembre, Maison des Solidarités

L'exposition « l'Égalité en marche » prendra place à la Maison des Solidarités. À travers 14 panneaux, l'exposition présente une rétrospective des droits acquis par les femmes au cours de l'histoire. Entrée libre.



L'entretien de mon jardin et de mes espaces verts, le GBO conseille !

Votre commune fleurit ses espaces verts, ses monuments et bâtiments, ses parterres et améliore son environnement en faisant attention à ses pratiques, en particulier celles qui préservent la qualité de l'eau.

De votre côté, vous participez au fleurissement et à l'embellissement de votre propriété mais de quelle façon ? Pour cela, vous aussi en tant que particulier, vous pouvez mettre en place ces quelques conseils.

La dimension environnementale et le jardinage sont indissociables.

■ Que puis-je faire dans mon jardin ?

Respecter la réglementation : ne pas désherber les fossés, les caniveaux et autres points d'eau qui pourraient polluer l'eau qui coule vers les rivières.

Choisir des variétés de fleurs non gourmandes en engrais et en eau.

Recycler ses déchets verts : Broyage, paillage, compostage. Le broyage permet de limiter les allées-venues à la déchèterie et cela permet alors de pailler les parterres de fleurs. Le paillage permet à la fois de réduire l'apparition des herbes indésirables mais aussi de diminuer les arrosages, parfois même le résultat est très esthétique.

Le compostage permet de réduire le volume des ordures ménagères mais aussi de fabriquer son propre engrais naturel plus écologique et moins onéreux.

Faire attention à sa consommation d'eau : récupération de l'eau de pluie, technique d'irrigation, choix du moment d'arrosage.

Il est préférable d'arroser tôt le matin ou tard en soirée, en pleine journée, le soleil évapore l'eau rapidement et la plante ne peut donc pas bénéficier de l'eau.

Laisser un peu de place à la nature : accueil des animaux et des plantes auxiliaires au jardin, pour **favoriser la biodiversité**.



➔ **Contact :**

GBO - 10 bd de Carmes - Tél. 02 97 73 36 49

Déchèterie : nouveau local et nouvelle plate-forme déchets verts

Ploërmel Communauté s'attache à optimiser l'organisation de la déchèterie du Bois Vert pour que son utilisation soit pratique et simple pour tous les usagers. Pour devenir un réflexe, les services proposés par Ploërmel Communauté sont pensés pour être qualitatifs. Pour répondre aux besoins des habitants et des professionnels, l'extension de la plate-forme des déchets verts a été réalisée ainsi que la construction d'un local pour l'accueil.

■ **L'accueil : la porte d'entrée de la déchèterie**

Lieu d'accueil et d'informations pour le public (particuliers et professionnels), le local a été conçu pour permettre aux agents de Ploërmel Communauté de répondre aux attentes de chacun.

■ **Une plate-forme déchets verts aux multiples usages**

La réalisation d'une plate-forme pour les déchets verts va permettre de :



- Respecter les **évolutions réglementaires** avec des vidanges directement en bas des quais, pour les gros volumes notamment.
- Augmenter la **capacité de stockage** (10 % d'augmentation soit 250 tonnes/an) et une évolution de la réglementation (fin du brûlage)
- Améliorer le **service** sur site et diminuer le temps d'attente sur le quai existant grâce à l'ouverture d'un deuxième accès.
- À terme, de **trier les déchets verts** pour les filières bois énergie.

➔ **Contact :**

Déchèterie du Bois Vert - Tél. 02 97 93 67 23

Scolarité, lycée public, rythmes scolaires... tout savoir.

Avec 1 929 enfants en maternelle et en élémentaire, et 3 440 élèves de collège, lycée et CFA, plus de 5 360 élèves sont scolarisés à Ploërmel. Pour le Pôle éducation-enfance-jeunesse, nouvellement créé, la rentrée est l'occasion de remplir sa copie d'actions concrètes...



■ Les établissements scolaires à Ploërmel

À Ploërmel, on compte 5 écoles maternelles/primaires, 2 collèges, 2 lycées et 1 CFA. Du côté des écoles, on recense l'école maternelle publique **Françoise Dolto** avec 150 enfants, dirigée par Sabrina MEYER, l'école élémentaire publique Jules Verne et ses 222 élèves, dirigée par Denis LEFEVRE, l'école privée de **Saint Jean de Villenard** qui compte 84 enfants (33 en maternelle, 51 en élémentaire) et l'école privée **Saint Joseph** avec 320 élèves (102 en maternelle, 218 en élémentaire), toutes deux dirigées par Michel LAMEUL, et enfin l'école privée Saint Louis et ses 444 enfants (152 en maternelle, 292 en élémentaire), gérée par Loïc LE TOUZO.

Passé le primaire, les enfants ont le choix entre deux collèges : le collège public **Beumanoir** dirigé par Marc GERBAUX et ses 320 élèves, ou le collège privé **Sacré Cœur** et ses 834 élèves, dirigé par Jean-Luc LE GOFF.

Puis, on retrouve le Lycée privé **La Touche** avec 851 élèves, géré par Bruno HEURTEBIS, et le lycée privé La Mennais avec 1 240 élèves, dirigé par Ishan JAAFAR.

À La Touche, les élèves ont accès aux filières agricoles, générales, technologiques et professionnelles :

- Enseignement agricole dès les classes de 4^e et 3^e
- 2nde générale
- 1^{re} et Terminale Scientifique
- Bac Sciences et Technologies de l'Agronomie et du Vivant
- CAPA Productions animales et Utilisation du Matériel
- Bac Pro SAPAT (Services aux personnes et aux Territoires), Vente Conseil, et CGEA Productions Animales
- BTSA Productions Animales et BTSA Agronomie et Technologies Végétales

- DEES (diplôme européen d'études supérieures) Conseil et Développement en agriculture, banque, et marketing
- Formation continue autour de différents domaines de compétences (VAE, etc.).

Au Lycée **La Mennais**, la 3^e pré-pro est proposée aux élèves en découverte professionnelle. Ensuite, les élèves peuvent s'orienter vers :

- les 2^{des} générales et technologiques, mais aussi professionnelles (Électrotechniques, Gestion/Administration, ou Commerce)
- le CAP Agent Polyvalent de Restauration
- la filière ULIS (Unités localisées pour l'Inclusion Scolaire)
- le bac général (Littéraire, Économique et Social, ou Scientifique)
- le bac technologique Industriel avec les Sciences et Technologies de l'Industrie et du Développement Durable, ou Tertiaire avec les Sciences et Technologies du Management et de la Gestion
- le bac pro Industriel avec l'Électrotechnique, ou Tertiaire avec les Gestion, l'Administration ou le Commerce
- le BTS Assistant de Gestion PME-PMI ou le BTS Management des Unités Commerciales (en contrat de professionnalisation).

Enfin, le **Centre de Formation des Apprentis des Travaux Publics** compte quant à lui 195 élèves. L'établissement est dirigé par Tristan ARNAUD.

➔ Contact :

Retrouvez la liste des établissements sur la page « **scolarité** » de www.ploermel.fr

Dossier

La réforme des rythmes scolaires à l'école primaire

Le décret du 24 janvier 2013 a pour objectif la mise en place d'une semaine scolaire plus équilibrée et d'alléger la journée d'enseignement pour permettre d'améliorer les conditions d'apprentissage des élèves et contribuer à leur réussite. Pour cela, le temps scolaire sera réorganisé :

	ACTUELLEMENT	RÉFORME
Journée de classe	6 heures par jour	5 h 30 maximum
Demi-journée		3 h 30 maximum
Pause méridienne		1 h 30 minimum
Nombre de jours	4 journées	9 demi-journées

Afin de développer la curiosité intellectuelle des élèves et de renforcer leur plaisir d'être à l'école, la réforme préconise la mise en place de temps d'activités périscolaires. Dans le cadre de son Projet Éducatif Local, Ploërmel Communauté propose déjà de nombreuses animations au sein des écoles sur lesquelles elle pourra s'appuyer.



Afin qu'une réflexion transversale puisse avoir lieu à l'échelle du territoire, un travail de concertation sera mené par le biais d'un comité de pilotage regroupant des élus, des directeurs d'école, des représentants de parents d'élèves ainsi que des représentants de l'Éducation Nationale et de l'Enseignement Catholique. L'objectif est de réfléchir conjointement sur le rythme de l'enfant et de proposer des scénarii d'organisation. Conseils d'écoles et conseils municipaux auront ensuite à se prononcer sur les projets.

Bientôt un lycée public, une chance pour le territoire !

À Ploërmel le combat pour l'ouverture d'un lycée public à Ploërmel a payé ! La Région Bretagne a rouvert le dossier, confirmant que le besoin existe, notamment en terme de complémentarité d'offres de formation, de proximité pour les enfants. Pierrick MASSIOT, président de la Région Bretagne est venu à Ploërmel en septembre 2012 pour installer un

comité de pilotage chargé de réfléchir au dimensionnement du futur lycée et aux filières à y proposer, en partenariat avec le rectorat. Le terrain est déjà réservé dans le cadre du P.L.U. Prochaine étape, l'achat.

Le 25 septembre 2013, journée nationale du refus de l'échec scolaire se réunissaient les membres du comité de pilotage du lycée public et les partenaires.

Le cabinet TMO, missionné par la région Bretagne, a mis en avant un contexte démographique plus que favorable pour l'implantation d'un lycée public à Ploërmel (plus de 700 élèves en 15 ans) en réponse à des problématiques de territoire importante :

- Temps de parcours du domicile à l'établissement le plus long de France (375e/376 communes de même taille)
« Pour les élèves des filières générales ou technologiques, la distance moyenne au lycée se situe entre 13 et 14 km. Elle est donc deux fois inférieure à la distance séparant Ploërmel de Guer. » cabinet TMO
- Libre choix des familles entre l'enseignement catholique et l'enseignement public selon le principe de laïcité.

- la gratuité des études

- Ploërmel est la seule ville de France de + 10 000 habitants à ne pas avoir de lycée public.

Un lycée public est un moteur du développement de la ville, à part entière. Aujourd'hui, il est un enjeu local important pour Ploërmel. Son arrivée permettrait de relever deux défis majeurs :

- Dans le monde actuel, le diplôme est une assurance contre le chômage. Une personne formée a plus de facilités à rebondir et à s'adapter pour trouver un nouvel emploi.

- Une nécessité impérieuse puisque 16,3% de la population de Ploërmel Communauté n'a aucun diplôme alors que la région Bretagne est

reconnue pour être traditionnellement très diplômée.

- Ploërmel doit assumer son rôle de capitale de Pays et ne pas risquer de ne devenir qu'une ville dortoir. Ploërmel doit être une ville où l'on vit, où l'on se forme et où l'on travaille.

La méthodologie mise en place dès le départ est celle de la concertation. Tous les acteurs, partenaires, se sont exprimés dans l'enquête préalable établie par le cabinet TMO, puis lors de réunions de concertation en 2012 et en 2013.

Quelques questionnements doivent encore trouver réponses malgré des résultats d'enquête très satisfaisants. Nous sommes confiants quand à l'issue définitive qui sera dévoilée en décembre.

La clé du cercle vertueux de la formation, de l'emploi et du développement économique pour le développement d'un territoire ? Ce sont nos jeunes. Nous devons leur faire confiance et faire de l'éducation, notre priorité.

Transports scolaires : ça roule !

Les transports scolaires sont gérés par le conseil général du Morbihan, dit « organisateur de 1^{er} rang », qui s'appuie localement sur des « organisateurs de 2^e rang ». À Ploërmel, un agent a pour mission de mettre à jour les tournées et les arrêts en fonction des inscriptions, superviser la sécurité aux



côtés des agents de la Police Municipale, gérer les abribus (emplacement, entretien, remplacement...), pour permettre aux 2 600 élèves de tous âges de relier leur domicile à l'école. En effet, chaque jour de classe, les enfants passent par la place Clémenceau dite « place des cars », pour prendre l'un des 56 cars qui les véhiculent vers leur établissement scolaire. C'est là qu'ils arrivent le matin et de là qu'ils repartent à l'issue des cours vers leur commune de résidence (Mauron, la Trinité Porhoët, Josselin, Guer, Malestroit, Campénéac...).

On constate une augmentation régulière du nombre d'élèves utilisant ce service peu coûteux et sûr.

► Informations :

Si des familles souhaitent inscrire leur(s) enfant(s) en cours d'année, il suffit de contacter Marilyne LE GLAUNEC au 02 97 72 33 08, par mail à transportscolaire@ploermel.com, ou directement à la mairie le lundi/mardi de 9h à 12h et de 13h30 à 17h30, le jeudi de 9h à 12h et de 13h30 à 18h, le vendredi de 9h à 12h et de 13h30 à 17h.

Sur le site www.ploermel.fr, vous trouverez le plan des circuits de transports scolaires et les horaires.

■ Ploërmel, la ville candidate au label « Ville amie des enfants »

Le label et ses engagements

Ville amie des enfants a vu le jour en France en 2002 et a pour objectif de promouvoir l'application des droits des enfants dans les villes qui s'engagent à :

- rendre leur ville toujours plus accueillante et accessible aux enfants et aux jeunes, à améliorer leur sécurité, leur environnement, leur accès à la culture et aux loisirs



- promouvoir l'éducation des enfants et des jeunes au civisme et leur insertion dans la vie de la cité par leur participation à des structures adaptées où ils seront écoutés et respectés
- faire mieux connaître la situation des enfants dans le monde et développer un esprit de solidarité internationale
- promouvoir la Convention Internationale relative aux Droits de l'enfant

• Établir et développer à cette fin un partenariat avec l'Unicef France tout au long de l'année, les *Villes amies des enfants* développent de nouveaux projets et font vivre la Convention des droits de l'enfant avec les bénévoles d'UNICEF France.

Les conditions d'adhésion

Pour devenir *Ville amie des enfants*, plusieurs critères doivent être respectés :

- La qualité des initiatives et des projets pour la vie quotidienne des enfants et des jeunes dans la ville,
- L'existence et le développement d'une démarche de participation, d'écoute des enfants et des jeunes et de la consultation sur les sujets qui les concernent,
- L'existence et la promotion d'un esprit et d'actions de solidarité internationale vers les pays en développement,
- L'existence d'initiatives pour la promotion de la Convention des Droits de l'Enfant et la volonté de les développer,
- L'existence d'un partenariat avec l'UNICEF inscrit dans un plan d'actions locales.

Promouvoir les droits de l'enfant

Lors du conseil municipal du 2 juillet 2012, les élus municipaux ont décidé de porter la candidature de Ploërmel pour participer au réseau « *Ville amie des enfants* ».

Chaque année, des engagements forts sont pris en direction des enfants de Ploërmel et Ploërmel Communauté, tant au niveau de leur épanouissement à l'école qu'en dehors : un de nos nombreux objectifs en matière d'éducation. Concrètement, les agents des services Sport, Culture, et Éducation travaillent régulièrement avec les équipes éducatives mais aussi avec les dizaines d'associations du territoire, y compris celles dont le





but est de collecter des fonds ou du matériel pour des enfants et des familles des pays en voie de développement.

Ainsi, adhérer au réseau « **Ville amie des enfants** », et participer activement aux actions du réseau sont des moyens d'ouvrir les regards et les esprits vers l'autre. C'est également pour notre territoire, l'opportunité d'échanger sur les pratiques et les expériences, de renforcer l'implication des acteurs par de nouveaux défis et surtout pour les enfants, de s'approprier leurs droits et de s'exprimer.

- La ville a pour projet de mener des actions de sensibilisation sur les droits des enfants, notamment par le biais des ambassadeurs UNICEF. Elle s'engage également à communiquer autour de ce sujet lors de ses manifestations annuelles déjà ancrées sur le territoire comme la Fête des Marmots qui se déroule en juin.
- La ville de Ploërmel souhaite engager une dynamique de projets autour de la promotion des droits des enfants, c'est pourquoi elle organise dès le 20 novembre prochain des actions de sensibilisation auprès des enfants mais aussi de leurs parents (voir p.15).
- Le pôle de la cohésion sociale s'engage également à inscrire dans son projet d'établissement des actions visant à promouvoir les droits des enfants. Dans ce sens, dès le 20 novembre, une sensibilisation des familles, des enfants et des professionnels de la petite enfance est prévue au sein de la Maison de l'enfance regroupant : le Multi-accueil, le Relais Assistantes Maternelles (RAM), le Lieu d'Accueil pour les Enfants et leurs Parents (LAEP) et l'Accueil de Loisirs Sans Hébergement (ALSH). Ainsi, pour sensibiliser les familles, l'exposition « L'égalité en marche » prendra place du **18 au 29 novembre** au sein de la **Maison des solidarités** où

sont hébergées sept associations caritatives. De plus, une **conférence/débat** autour de l'exercice de la parentalité et de la vie affective et sexuelle des enfants, sera proposée le **mercredi 20 novembre**, à 20h à la salle de La Loupiotte, tandis que la représentation de la pièce de théâtre « Récit de femme » aura lieu le **mardi 26 novembre**, à 20h30 à la Chapelle Bleue (entrée libre).

Retrouvez le programme complet à la page 14 de votre magazine.

■ Les actions concrètes de Ploërmel en faveur de l'éducation

À Ploërmel, la ville à vivre, l'éducation est au cœur des préoccupations.

Jeunes et citoyens de Ploërmel...

L'organisation des services et des événements vient conforter la ville de Ploërmel dans son positionnement de ville « éducative », tournée vers l'avenir ! Une structure en est d'ailleurs le parfait reflet : la **Maison des jeunes**, lieu où les jeunes apprennent à monter un projet, à travailler en équipe... apprendre les fondamentaux des travaux communs pour avancer ensemble. Les **comités de quartiers** en sont également en bel exemple. Accessibles dès 16 ans, ils favorisent une proximité entre citoyens et élus.

Chaque année, une **cérémonie de citoyenneté** est organisée au cours du premier trimestre, à l'attention des jeunes Ploërmelais ayant eu 18 ans l'année précédente et inscrits pour la première fois sur la liste électorale de la commune. À cette occasion, les jeunes électeurs se voient remettre leur carte électorale par madame le maire. Un « livret du citoyen » récapitulant les principaux droits et devoirs civiques leur

est également offert. Par ailleurs, la **cérémonie des jeunes diplômés** permet à la ville de Ploërmel de féliciter les élèves et étudiants ayant reçu leur diplôme ; une manière d'encourager les jeunes dans la poursuite de leurs études ou dans leur entrée dans la vie active.

Côté **sensibilisation**, des thèmes variés et adaptés à l'âge de l'enfant sont abordés tout au long de l'année. Chez les écoliers et dans les centres de loisirs, la **Fraîch'attitude** permet de découvrir les aliments, d'apprendre de nouvelles recettes, etc. Dans les collèges/lycées/CFA, l'appel à projets **Fêtes vous plais'** a pour objectif de prévenir des risques liés aux addictions, tandis que les risques présents sur la route sont abordés avec la semaine de la **prévention routière** et les interventions dans les écoles. Dans un tout autre domaine, l'approche des sciences est proposée aux petits comme aux grands durant la **semaine de la science**, et la sensibilisation aux gestes de premier secours est abordée avec les pompiers.

... et du monde

La ville de Ploërmel est jumelée avec Cobh au Pays de Galles, Apensen en Allemagne, et Kobulzowa en Pologne. Ces **jumelages** donnent régulièrement naissance à des projets culturels pédagogiques comme l'oratorio créé par Pascal COURTEL avec l'école de musique qui s'est déroulé en juillet dernier.

De plus, Ploërmel accueille, chaque année, des volontaires **Concordia** venus du monde entier ; ces-derniers restaurent un monument ou une partie d'édifice. L'occasion pour les jeunes aux différentes nationalités de se rencontrer, de sympathiser avec les habitants et découvrir le territoire.

Enfin, l'ouverture sur le monde passe également par des événements plus ponctuels... le **Lions Club « Ploërmel-Brocéliande »** organise jusqu'au **19 octobre** avec le soutien de la ville de Ploërmel, la semaine européenne de la démocratie locale autour du thème « la citoyenneté active : voter, partager, participer ». Au programme de cette semaine, des conférences



et échanges dans les collèges et lycées, une exposition d'affiches réalisées par les élèves de CM2, ainsi que des actions à destination de tous : expositions « Conseil de l'Europe » et « Union Européenne », conférence, dîner/débat, etc. **Retrouvez le programme complet dans l'agenda du site internet www.ploermel.fr**





Le bien-être de tous les enfants

La collectivité met l'accent sur la **sensibilisation** auprès des professionnels. C'est pourquoi, des formations sécurité pour les assistantes maternelles, ou des immersions des jeunes baby-sitters au sein des services de la Maison de l'Enfance ont été organisées ces derniers mois. Dans le même esprit, des **rencontres et ateliers** à destination des parents sont régulièrement proposés comme des séances d'éveil, de psychomotricité, etc.

Par ailleurs, chaque trimestre, le **Relais Assistantes Maternelles** envoie une **lettre d'informations** à l'ensemble des assistantes maternelles du territoire. L'occasion d'y proposer des livres pour enfants et des comptines, des ouvrages dédiés aux adultes afin de mieux appréhender certaines questions, mais également, un dossier complet sur des sujets tels que « l'enfant et ses peurs », « l'apprentissage de l'hygiène chez l'enfant », ou encore « le développement moteur de l'enfant ». Une manière aussi, de garder le contact avec les professionnels.

Enfin, depuis le mois de septembre, un **Lieu d'Accueil pour les Enfants et leurs Parents (LAEP) « Arc en Ciel »** a été mis en place, dans les locaux de la Maison de l'Enfance. Anonyme et gratuit, cette permanence vise à accompagner la parentalité grâce au soutien d'éducatrices de jeunes enfants.

Un accès identique pour chacun

Le **Projet Éducatif Local** a pour but d'instaurer le respect et de développer la citoyenneté chez les jeunes, favorisant ainsi la connaissance de soi, l'ouverture et l'épanouissement de chaque enfant. Différentes activités sont donc proposées aux élèves, de la maternelle au lycée. Pour exemple, des activités extra scolaires sont proposées aux 6/12 ans, des spectacles, expositions ou concerts sont organisés en fonction du public, des interventions des sapeurs-pompiers sont programmées dans les classes, et bien d'autres.

L'**offre d'accueil** est quant à elle riche et diversifiée grâce aux différentes structures en place sur la commune. De 0 à 18 ans, c'est-à-dire du multi accueil à la Maison des Jeunes, l'engagement est total. La signature du contrat enfance/jeunesse en est d'ailleurs un symbole fort, confortant les bases déjà existantes. Et la **politique éducative** dans les domaines du sport et de la culture vient asseoir un autre principe, celui du tarif adapté. L'épanouissement des enfants et le

développement de leur esprit créatif est de fait, à la portée des familles.

Enfin, le **Point Information Jeunesse** propose des interventions et une sensibilisation régulière en milieu scolaire ; de même, des réunions d'informations permettant aux jeunes de découvrir un métier ou une famille de métiers, et ainsi rompre avec les idées reçues, sont fréquemment proposées par la structure.



► Contact :

Multi-Accueil pour les 0-4 ans > Tél. 02 97 93 63 80

Relais Assistantes Maternelles > Tél. 02 97 73 57 95

Accueil de Loisirs Sans Hébergement pour les 3-10 ans
Tél. 02 97 93 68 13

Accueil de Loisirs Sans Hébergement pour les 9-14 ans
Tél. 02 97 74 05 10

Maison des Jeunes pour les 14-18 ans
Tél. 06 74 44 51 52

Point Information Jeunesse - Tél. 02 97 73 20 97



Le cimetière, lieu de mémoire

Saviez-vous que le cimetière de Ploërmel ne s'est pas toujours trouvé à l'actuel emplacement ?

■ Le grand déménagement

Le cimetière originel de Ploërmel se trouvait non loin de la maison des frères de La Mennais. Au début des années 1920, il est jugé nécessaire de percer un nouvel axe, parallèle à la rue de la gare : ce sera le boulevard Foch, le cimetière est alors translaté à l'actuel emplacement. Un témoignage d'une des évolutions qu'a connu Ploërmel.



■ Le cimetière, lieu de recueillement



Mais un cimetière c'est aussi, voire avant tout, un lieu de mémoire, de recueillement pour les familles.

D'où l'importance de faire en sorte que cela soit un lieu apaisant qui corresponde aux attentes et aux besoins des familles ; ce qui a motivé les améliorations apportées au cimetière de Ploërmel depuis plusieurs années.

■ Sur les traces de l'histoire Ploërmelaise

En se promenant dans le cimetière, on peut trouver les tombes de « personnalités » : anciens maires ou députés, membres de vieilles familles Ploërmelaises, frères de la congrégation de La Mennais...

Il y a presque un siècle commençait la Première Guerre mondiale. Ploërmel paiera son « tribu » à ce conflit (264 morts), en témoignent, les plaques « morts pour la France » et le carré militaire.

Plusieurs tombes rappellent également les morts du 12 juin

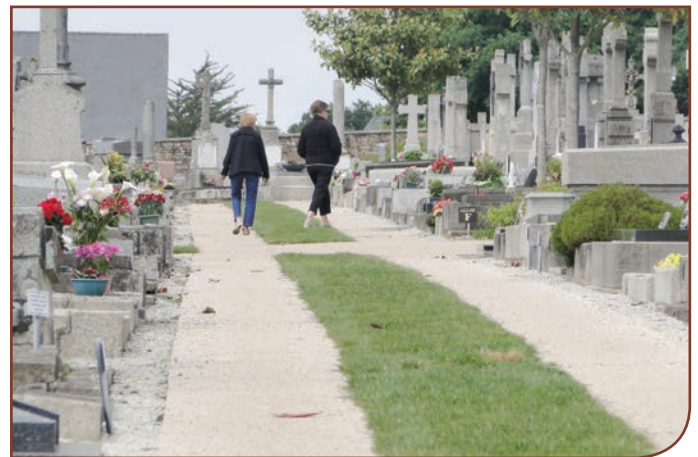

Le cimetière reflète donc les moments forts de l'histoire de notre ville et de ses habitants. Reflet de la société qui évolue, le cimetière s'adapte pour accueillir celles et ceux qui font le choix de reposer à Ploërmel.

Un programme d'étude pour l'extension du cimetière, lancé mi-septembre, devrait s'achever en décembre 2013. La phase de travaux débutera à la suite en 2014.

1944 : des bombardiers américains survolent la ville, avec pour objectif le pont de la Trinité et la voie ferrée... Près de 190 bombes sont larguées sur le centre et la périphérie de Ploërmel. 2 autres bombardements auront lieu les 13 et 18 juin. Au total, 31 Ploërmelais y laisseront la vie... Un monument commémore ce triste événement de l'histoire de la ville.

La commune de Gourhel ne possédant pas de cimetière, l'inhumation de ses défunts a lieu dans celui de Ploërmel.

Littérature

ALBUM JEUNESSE



Les Artichauts (2 vive voix éd./2012)

Momo Géraud, Didier Jean et Zad

Un album sur les violences conjugales et surtout sur la place de l'enfant dans ces dernières.



Une vie de cochon (éd. La Découverte/2008)

Jocelyne Pocher

Petit livre pour petits et grands qui aborde avec humour et fraîcheur le thème de la surexploitation industrielle et intensive du cochon et questionne également notre rapport aux animaux (Roman pour adolescent).



La Pâtisserie Bliss (éd. Pocket jeunesse/2013)

Kathryn Littlewood

Une couverture qui vous lance mille et une promesses : de gourmandises, de magie, de féerie... Les parents devant s'absenter, confient la boutique à Rose et ses frères et sœurs. Sachant que la chambre froide de la pâtisserie abrite un ancien livre de recettes magiques, les enfants sauront-ils contrôler leur curiosité et ne pas mettre la main à la pâte? Muffins d'amour et cookies de la vérité viendront pimenter le premier tome de cette série.



Le Code de l'art (éd. Palette/2013)

Andy Guérif

Andy Guérif fait un parallèle intéressant et drôle entre les panneaux de signalisation que nous rencontrons sur les routes et des œuvres d'art. L'intérêt est de découvrir des œuvres et, même parfois, des panneaux qu'on ne voit pas à tous les coins de rue. Le lien entre panneaux et tableaux n'est pas que l'ordre de la référence, il est un miroir. La construction du tableau répond à la structure du panneau et c'est parfois bluffant avant d'être amusant.



The Carbon diaries (éd. Pocket jeunesse/2013)

Saci Lloyd

2015, le Royaume-Uni rationne le CO2 dans un ultime effort pour contrer le réchauffement climatique. Chaque citoyen dispose dès lors d'un quota à ne pas dépasser, ce qui bouleverse les habitudes. En réaction, l'héroïne décide de passer à l'action à travers son groupe de rock.



Un jour j'irai chercher mon prince en skate (éd. Actes sud junior/2013)

Jo Witek

Fred ne sortira avec aucun garçon avant le lycée. Hors de question de se pomponner et de prendre un air mystérieux (...). Elle préfère le bitume sur son skate. Un roman drôle et décapant ; une version iconoclaste sur le mythe du prince charmant.

ROMAN ADULTE

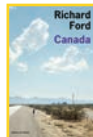

Canada (éd. de l'Olivier/2013)

Richard Ford

Qu'est-ce qu'une vie normale ? Quelle est notre aptitude au bonheur ? Ces questions sont au cœur du septième roman de l'auteur, qui dresse en filigrane un tableau remarquable des Etats-Unis.



Santaram (Flammarion/2007)

Roberts Grégory David

Roman global et magistral écrit durant ses 13 années de prison, « Santaram » est en grande partie autobiographique. G. David Roberts y raconte ses 10 années passées à Bombay et montre à travers ce récit une compréhension subtile de l'Inde. (Roman d'aventures).



Arrive un vagabond (éd. Anne Carrière/2012)

Robert Goolrick

Au cours de l'été 1948, Charlie Beale arrive à Brownsburg avec deux valises, l'une contenant des couteaux de boucher, l'autre une somme d'argent conséquente. Il tombe amoureux de cette ville de Virginie, puis d'une femme, Sylvan Glass... Un grand roman sur l'enfance et la perte de l'innocence.

ROMAN POLICIER ADULTE



Meurtre sur l'avenue B (éd. Les Escales/2013)

Peter de Jonge

De faux-semblants en révélations surprenantes, ce thriller plonge dans le monde souterrain et inquiétant de New York.

DOCUMENTAIRE ADULTE



La Bretagne des photographes (la construction d'une image de 1841 à nos jours) (éd. PUR/2011)

Alain Croix

Comment les photographes ont-ils peu à peu façonné, transformé et imprimé dans les mémoires notre vision de la Bretagne ? Avec 500 photographies, en majorité inédites, cet ouvrage propose une vue d'ensemble de la Bretagne photographiée depuis 1841. Un livre somptueux (maquette, mise en page, sources) qui deviendra une référence pour de nombreux amoureux de l'image et de ses multiples interprétations.

BD ADULTE



Le Train des orphelins (éd. Bamboo/2012)

Xavier Fourquemin

En 1920, deux orphelins traversent les Etats-Unis en train, en compagnie de dizaines d'autres enfants, pour être confiés à des familles d'accueil. Ils feront l'expérience de la fraternité, l'amitié, la confiance, l'entraide, mais feront aussi les frais de la trahison de ceux qui feraient tout, faute d'être bien nés, pour être bien adoptés... (Série en plusieurs tomes).



Mike JAMES
Adjoint au maire en charge
de la vie culturelle.

■ Cinéma

High hopes (Dorianne Film/1988)
Mike Leigh

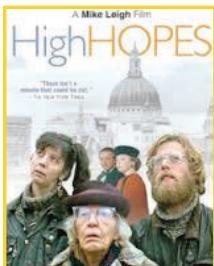

Comédie grinçante sur l'Angleterre au bord du gouffre, panorama de la société anglaise au vitriol, drôle et féroce.

L'intégrale (Kaze/1982)
Fraggle rock

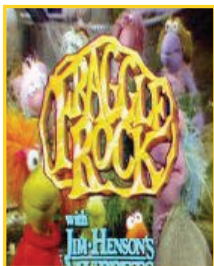

Une série culte pour les parents et bientôt adoptée par les enfants. Entrez dans la danse...

Games of throne, saisons 1 et 2
(HBO/2013)
Timothy Von Patten



Série devenue aussi culte que le livre dont elle sait inspirer (Ne convient pas aux enfants).

Prochainement : Walking Dead saison 3, Le Vieux fusil, Sugar man, Mystérieuses cités d'or (nouvelle version)...

■ Musique



Victim of love (Daptone Records/2013)
Charles Bradley

Charles Bradley alias "Black Velvet" revient avec un album soul de toute beauté. Entre James Brown dont il imite le style et le revival soul des années 60/70, l'artiste nous offre une pléthore de pépites musicales. Indispensable !



7th galaxy (Strut/2011)
Dennis Coffey

Guitariste génial, ancien member du Funk Brothers, à 70 ans passés, l'artiste dévoile ici un album endiablé. Si vous deviez n'en retenir qu'une : écoutez celle qui donne son nom à l'album.



Le Chant de la Sybille (Alia Vox/2011)
Jordi Savall

On connaît Jordi Savall pour ses participations aux bandes originales de film (Tous les matins du monde par exemple), ici avec l'appui de Montserrat Figueras, on atteint la quintessence de la musique médiévale à travers une œuvre classée en 2010 au patrimoine immatériel de l'humanité.



Bye bye Bayou (Moi J'Connais/2012)
Mama Rosin

Quatre albums, des centaines de concerts de Londres à Sao Paulo ou Pékin, une réputation de groupe live ahurissant : Mama Rosin enthousiasme leurs contemporains avec leur mix unique de garage rock et de groove traditionnel Louisianais.



Over the clouds (Autre distribution (L')/2012)
Laurent de Wilde

« 'Le hasard de la vie et du temps qui passe ont fait que six ans se sont écoulés depuis mon dernier enregistrement en trio, mes expériences électroniques ayant pris le pas sur cette formule plus acoustique. Cette formation me manquait d'autant plus qu'il me tardait d'incorporer dans de nouvelles compositions les enseignements tirés de mes aventures sonores : comment élargir le vocabulaire traditionnel du trio, avec ses prises de risque, sa fragilité intrinsèque, son langage ancré dans une tradition qui ne cesse d'évoluer ? » Laurent de Wilde.



Brel Nocturne/2006)
Patrick Artero

Le trompettiste Patrick Artero entouré de talentueux musiciens, Giovanni Mirabassi au piano, Dominique Cravic et Vincent Artaud aux arrangements, dépouille les chansons de Brel de leurs mots et fait danser les mélodies du Grand Jacques. On redécouvre avec joie ses chansons que l'on croyait connaître par cœur.

■ Informations pratiques

Horaires d'ouverture

Mardi : 13h30/19h, mercredi : 10h/12h et 13h30/18h, jeudi : 9h/12h (groupes adultes et scolaires), vendredi : 10h/12h et 15h30/19h (groupes adultes et scolaires : 14h/16h), samedi : 10h/12h et 13h30/17h

Animations récurrentes

Heure du conte avec Linda LOPEZ • dès 5 ans • 2 mardis par mois de 17h30/18h30 • Entrée libre
Éveil à la musique avec Isabelle JAMIN • 0 > 3 ans • Entrée libre
Éveil à la lecture avec Élise NOUVELLON • 0 > 3 ans • Entrée libre

Plus d'informations au 02 97 74 28 25 ou sur le site www.ploermel.fr/mediatheque

Nouvel équipement inauguré !

Débuté en septembre 2012, le chantier de construction de la salle de gymnastique et tir à l'arc et d'extension des pistes d'athlétisme, s'est achevé en septembre 2013. L'inauguration s'est déroulée en marge du forum des associations, le samedi 7 septembre.

Comme l'ont souligné les différents intervenants lors de l'inauguration, le projet répond à 4 objectifs :

- Construire une salle de gymnastique spécifique comprenant notamment un espace d'évolution de 36 mètres par 18 mètres dans lequel sont implantés tous les agrès nécessaires à l'activité comme le praticable et les fosses de réception. Cette salle de gymnastique répond ainsi à toutes les exigences en matière de sécurité, mais aussi de confort pour les sportifs, comme pour les encadrants.
- Construire un espace de baby gym, mutualisé avec le tir à l'arc.
- Aménager la halle des sports sur laquelle la nouvelle salle est adossée, afin d'envisager la mise en place de compétitions dans cet espace sportif volumineux qui dispose d'une grande capacité d'accueil et en utilisant la salle spécifique comme salle d'échauffement.



- Améliorer les conditions de pratique de l'athlétisme dans la halle des sports. Allonger la piste de vitesse et améliorer les conditions techniques de la chronométrie. Inverser et allonger la piste de saut. Déplacer le sautoir à la perche. Développer les conditions matérielles pour les entraînements et les compétitions.

Avec un tel équipement, nul doute que Ploërmel devrait asseoir sa position de « territoire sportif » avec l'accueil de nouvelles compétitions, de sportifs de haut niveau, etc.



Le sport pour la bonne cause !

■ Remise de chèque par Roc-Loisirs

C'est le vendredi 13 septembre que l'Association ROC-LOISIRS a invité tous ses partenaires et responsables d'associations pour une remise de chèques de 4 000 € au Centre des Arts Martiaux de Ploërmel suite aux 3 matchs de gala de football du samedi 3 août 2013 où le Stade Rennais, le F.C. NANTES, le F.C. LORIENT, la G.S.I. PONTIVY, la Saint COLOMBAN de Locminé et l'A.S. VITRÉ se sont affrontés pour venir en aide aux enfants malades.

Cette année, deux causes étaient défendues par l'Association Roxédoise, tout d'abord, la MAISON D'ACCUEIL « ARC-EN-CIEL » de Quistinic qui accueille des enfants de tout handicap âgés de 3 à 20 ans qui a reçu 2 000 euros € ; ensuite, l'association « GÉNÉRATION COCHLÉE » qui est une association de parents d'enfants et de jeunes sourds implantés Cochléaires, qui rayonne sur le plan national qui a également reçu 2 000 €.

Trois Parrains étaient présents pour cette soirée humanitaire avec Monsieur Patrick VERRÉ, chef d'entreprise au Roc Saint André ainsi que deux membres de la direction du Stade Rennais Football Club qui, par leur présence, marquaient ainsi le partenariat très fort qui existe entre « ROC-LOISIRS » et le Club Rennais depuis 15 ans maintenant.



Ce Gala de football est, il faut le souligner, une chaîne de solidarité entre le Ploërmel Football Club et l'association « Roc-Loisirs » où tous les bénévoles se mettent au diapason pour la « bonne cause ».

Daniel LUCAS,
président de l'association ROC LOISIRS

► Contact :

Toutes les informations sur l'association
Roc-Loisirs sur leur site www.roc-loisirs.com



■ La Ploërmelaise : la solidarité a de beaux jours devant elle !

La ligue contre le cancer du Morbihan et la ville de Ploërmel remercient tous les participants et les partenaires



qui ont fait de cet évènement un moment fort en convivialité et en émotion. Près de 1 500 participants, une fréquentation méritée pour la qualité de l'organisation, accueil, parcours... même le soleil a répondu présent !

News foot au féminin !

■ Les féminines du PFC vices championnes de France



« Les filles ont réalisé un grand tournoi, presque un sans faute avec 3 victoires (1-0) face au PSG, l'AS Nancy-Lorraine et Dijon ». La réaction de Jean-François CARLAC'H, entraîneur au PFC et responsable de la section féminine en dit long

! Retour sur le parcours des U13...

En juin dernier, les U13F du Ploërmel Football Club se sont rendues à Capbreton dans les Landes pour disputer la finale du championnat de France. Après trois victoires contre des adversaires de renom, elles s'inclinent en finale « face à la référence européenne du football féminin » : l'Olympique Lyonnais. Plus « athlétique », plus « homogène » l'équipe de Lyon a su faire plier le club local qui n'a pas à rougir de sa finale.

■ Retour sur le tournoi à Oslo

Les féminines U14, U16 et U19 du PFC se sont rendues cet été à Oslo en Norvège pour participer à la Norway Cup, tournoi international de football. Au total, 45 joueuses de 14 à 20 ans

se sont retrouvées sur place face à 1 600 équipes de 50 nationalités !

Côté performances, les féminines du PFC peuvent être fières d'elle avec une 3^e place pour les U14 : « C'est une excellente performance d'autant qu'à mon avis les filles ont sorti en 8e de finale la meilleure équipe du tournoi... mais



on a laissé des forces dans ce match avec des prolongations et une tension incroyables. Toutes les filles ont craqué au coup de sifflet final ! Tout le monde était en larmes ! Un moment magique ! En demi-finale notre adversaire était plus frais

et ça a fait la différence », confie Jean-François CARLAC'H, entraîneur au PFC et responsable de la section féminine. Les équipes U16 et U19 sont quant à elle brillamment sorties des poules avant de s'incliner respectivement en 8e de finale et en 16^e de finale. Une aventure que dirigeants, coaches, joueuses et parents ne sont pas prêts d'oublier ; pour preuve, la réaction de Mickaël, papa de Laura, joueuse U16 : « C'était colossal ! Du jamais vu en France ! J'ai eu l'impression d'amener ma fille aux Jeux Olympiques tellement c'était immense ! ». En effet, les cérémonies d'ouverture et de clôture se sont déroulées devant plus de 25 000 spectateurs, rien que ça !

■ Le PFC s'impose lors du gala !

Le 8^e gala de foot féminin s'est déroulé le samedi 31 août avec 4 équipes de DH et 2 équipes de deuxième division nationale. Le Ploërmel Football Club s'est une nouvelle fois démarqué en s'imposant en finale ; une belle performance qui motive le groupe de Christian CHEFDOR qui s'est élancé le 22 septembre dans un championnat de DH Bretagne de haut-vol !



Après s'être imposées contre Brest (DH) 5 à 0, et avoir réalisé un nul face aux nantaises (D2), les Ploërmelaises ont retrouvé le FC Lorient en finale. La rencontre a tenu le public en haleine puisqu'avec 1 but partout, c'est finalement au tir au but, que la partie s'est départagée.

Christian CHEFDOR, coach du PFC se confie au sujet de cette victoire. « Pour le 8^e gala de football féminin du Ploërmel FC, c'est la première fois que l'équipe fanion du club se hisse sur la première marche du podium. Il est vrai, que même si cette année le gala a été d'un très bon niveau, il faut noter qu'il était moins relevé que celui de l'année précédente remporté par GUNAMP (ligue 1). C'est toujours agréable et surtout encourageant de remporter ce genre d'épreuve en période de préparation avant la reprise du championnat, l'équipe est jeune et progresse, les filles sont réceptives aux messages et respectent les consignes. »

📍 Contact :

Pour suivre toutes les actualités du Ploërmel Football Club, rendez-vous sur leur site www.ploermel-fc.fr

Événement

FESTIVAL Brocéliande Fantastic

PLOËRMEL

SALON DU LIVRE FANTASTIQUE

19 > 20 oct.

Des auteurs et illustrateurs

Pierre PEVEL, Gwendal LEMERCIER,

Laurent WHALE, Jean-Luc ISTIN, Pierre BORDAGE

Salle des fêtes • Entrée libre

ODYSSEUS OU LE VOYAGE IMAGINAIRE

(spectacle)

19 oct.

Parvis de l'hôtel de ville & communautaire

19h15 • Entrée libre

CONCERT LUC ARBOGAST

26 > 27 oct.

Église Saint-Armel

NUIT DE SAMHAIN

(fest noz géant)

31 oct.

avec le Bagad de Plœrmel,

Startijenn, Loric,

Mask Ha Gazh et DJ Miss Blue

Complexe sportif • 19h • Entrée libre

BALADES CONTÉES, CINÉMA,

ET PLEIN D'AUTRES

SURPRISES

WWW.BROCELIANDE-FANTASTIC.COM



YVES ROCHER



Permanences des associations

Pôle culturel

FRANCE MUTUALISTE, le 2^e vendredi du mois,
sur rendez-vous • 02 99 67 50 81 / 02 94 40 65 92

CICAS, tous les mercredis, sur rendez-vous
N° vert : 0 820 200 075

URSSAF, les 2^e et 4^e mardis du mois, 9h30 - 12h / 14h - 16h

CAUE, tous les mardis des semaines paires

Maison des Solidarités

CIDFF Tous les mardis des semaines paires
9h - 12h • Contact : 02 97 63 52 36

ADIL 1^{er} et 4^e mardi du mois
14h - 17h15 • Contact : 0 820 201 203

Croix Rouge mardi de 9h30 à 11h30 et
mercredi / jeudi de 14h à 16h30

UFC 1^{er}, 3^e samedi du mois
Que Choisir 9h - 12h • Contact : 02 97 47 49 90

Pôle Social

Mutilés du Travail • FNATH 1^{er} jeudi du mois • 13h30 - 15h

Veuves et 3^e lundi du mois
Veufs civils 10h - 12h • Contact : 02 97 47 42 80

EFAI Toxicomanie 4^e mercredi du mois
18h30 - 20h • Contact : 02 97 76 49 00

ADAVI CAPP Ass. Départ. 1^{er} jeudi du mois sur RDV • 14h - 17h30
d'Aide aux Victimes Contact : 02 97 26 41 52

Groupe de parole de 2^e vendredi du mois / 20h - 22h
personnes endeuillées mercredi après-midi sur convocation :
Conciliateur de justice 14h - 17h

UDAF 56 Médiation familiale 1^{er} et 3^e vendredi du mois sur RDV
9h - 12h • Contact : 02 97 54 79 18

Salle des Carmes

CROIX D'OR 3^e vendredi du mois • 20h - 22h

Contacts

ARRÊT CARDIAQUE



APPELER



MASSER



DÉFIBRILLER



www.1vie3gestes.com

Fédération Française
de Cardiologie

Mairie

Place de la Mairie - 56800 Plœrmel

02 97 73 20 73

mairie@ploermel.com

Du lundi au mercredi :

9h - 12h / 13h30 - 17h30

Jeudi : 9h - 12h / 13h30 - 18h

Vendredi : 9h - 12h / 13h30 - 17h

Samedi : 9h - 12h (accueil et état civil)

Les permanences de vos élus

Pour prendre rendez-vous avec

Madame le Maire ou un de ses adjoints,

appelez le 02 97 73 20 74

Avec ou sans Rdv

tous les samedis de 9h à 12h

Centre Communal d'Action Sociale

26, rue du Général Leclerc - 56800 Plœrmel

02 97 73 20 75

Du lundi au vendredi :

9h - 12h / 13h30 - 16h30

Police municipale

Place de la Mairie - 56800 Plœrmel

02 97 73 20 90

Du lundi au mercredi :

9h - 12h / 13h30 - 17h30

Jeudi : 9h - 12h / 13h30 - 18h

Vendredi : 9h - 12h / 13h30 - 17h

Office du Tourisme

02 97 74 02 70

Médiathèque

02 97 74 28 25

Pôle des sports

02 97 72 17 99

Pôle culturel

02 97 74 08 21

Piscine

02 97 93 67 74

Centre des arts Martiaux

02 97 74 05 10

École de musique

02 97 74 12 15

Maison de l'Enfance (RAM)

02 97 73 57 95

Maison de l'Enfance (ALSH)

02 97 93 68 13

Maison de l'Enfance

(Multi-accueil)

02 97 93 63 80

Transports scolaires

02 97 72 33 08

Déchèterie

02 97 93 67 23

